朝鮮日報

朝刊

本紙持刊並十二面

編輯兼發行人 方應謨
印刷人 桂丕進

發行所 京城府太平通一丁目六一
株式會社朝鮮日報社

社說

海外同胞의 至誠
오즉 感激不已할뿐

一

三南水災의 慘狀이 一次報道되자 滿天下同胞의 同族愛的 同情이 翕然히 集中하는것은 每日 報道되는 紙面의所載와 마찬가지다。그 어느것 하나가 눈물과 同情에서 나온 金品아닌것이 업거니와 特히 吾人의 注目을 끄는것은 海外同胞의 至誠이다。

海外同胞는 東으로 東京, 土浦, 神奈川, 京都, 大阪, 兵庫縣으로부터 西는 大連, 天津에까지 人員은 商人, 學生, 職工, 新聞配達夫로부터 藝妓, 酌婦輩에 이르기까지 幾許의 同情金品을 보내엿다。特히 大阪에서는 突龜子一行의 特志로 水災救濟音樂舞踊大會가 잇고, 東京서는 三一劇團이 救濟演劇을한다하니 그至誠에 感謝히 여기지안흘수업다。

二

둣건대 그들 同胞들은 或은 行商을 하야 남은 돈 一部를 보냇다고도하고, 또或은 工場職工生活을하며 그賃銀에서 家族에게 부치지도못한돈을 보냇다고도하며, 또或은 藝妓, 娼妓, 酌婦란 生活을하면서도 이것을부첫다고도한다。보내는 글가운데에 「몸은 외로히 異域에 잇슬망정 同胞를 생각하는 마음은 恒常海內에잇서 이번水災도만흔 同胞가 患難을 當하엿다는것을 듯고 약소한것을 무릅쓰고 東天을 向하야 눈물을 흘려 托送한다」는말을 볼때에는 念涙를 禁할수업다。萬一이것이 同胞를爲한純情이 아니고, 거짓에서나온一時的 糊塗策이면 누라서 눈인들 거더뜨랴。

三

同胞愛는 貴하다。同族愛는 純潔하다。이곳에는 아무사특한것도업고 거짓된것도업다。오즉 自我를 犧牲하므로써民族을救하고, 民族을 사랑하므로써 自我의 愉悅을 깨닷는곳에 完全한 民族愛는 成立된다。이것은 家族愛, 鄕土愛에서 擴張된 人間共通의 心情이니, 이것은 意識感情이 高級할수록 가장잘發揮하는것이다。

우리는 過去 累次 天變地災에 當하야 同胞愛의 發揮를 본일이잇다。그러나 今番처럼 範圍가 넓고, 또 深刻하게 徹底해보기는 近年에드문일이라하겟다。이것으로보면 가장 災難을 當할수록 同族愛는 가장 活潑히 發露되는 것갓다。

四

海外同胞여! 諸彦은 異域幾萬里에서 얼마나 風餐露宿에 시댓겟는가。그리고 또今後로 얼마나 受難의 길을밟을것인가。諸彦이 在內同胞를잇지안코잇다가 災難의 甚한것을 歎觀키 難하야 血汗의結晶인 푼푼의金錢을 보내서 塵合泰山을 이루엇스나 在內우리로서도 諸彦을 생각함이 一層倍徙함을 늣기노라。顧컨대 諸彦은健在할지어다。在災吾等은 어찌해서라도 이災禍를 突破할 覺悟를 가저노라。諸彦의 至誠을 感謝할뿐 이다。

對蘇開戰에備코저 日本은蔣을援助
通車協定、關稅引下는此를意味
米國外交協會觀測

【電通華盛頓十六日發】 米國外交政策協會에서는 最近의日中關係의展開에關하야 如左히 觀測하야十六日이를發表하엿다 日本은最近蔣介石을援助하므로써共產黨討伐運動을成功케하야蘇聯과開戰할境遇에 腹背攻擊을當치안토록 防護手段을講究하고잇다 日本은例의中國不可侵宣言을 發表한以來極東에서의優越性을더伸長하엿다 卽北平、奉天間의通車協定을締結한것이 이것이다 右는滿洲國을暗默裡에 承認하게되다는理由로 中國에만흔反對가잇섯스나 드되여成立되엿다 又中國政府는最近多數의歐米商品에 對하야 關稅를急激히 引上하엿슴에 不拘코日本品에 對하여는 도리혀이를 引下하엿다 이는마치歐米品에挑戰하는것과갓다

英、바뮤다島에 空軍根據地設定
今年末까지는完成

【倫敦十六日發聯合】 물드윈 樞相의 發表한空軍擴張計劃에 基하야 空軍充實에 躍起中인英政府當局은 今回바뮤다島에空軍根據地를 增設하기로 決定한旨를十六日如左히 發表하엿다

英國政府는 바뮤다島海軍根據地에새로空軍根據地를增設하기로決定하엿다同根據地는 아메리카海艦隊及西印度海軍要港所屬飛行隊의使用에供하는것이다右根據地는今年末까지에完成할豫定으로이미飛行將校及機關士職工等은바뮤다島에向하야出發하엿다

郭家店驛西方에 反滿軍來襲

【電通新京十三日發】 十三日午後零時三十分滿鐵本線郭家店驛西方三粁里 水泉眼付近에吉星好、平東의合勢한 反滿軍約百八十名이 襲來하엿다는 急報를接한守備隊에서는即時白髮特務少尉以下三十八名이 出動하야交戰한結果反滿軍屍體十三個를遺棄하고 逃走하엿다日本軍의損傷은東長平上等兵戰死 皆原新吾一等兵이輕傷을負하얏다

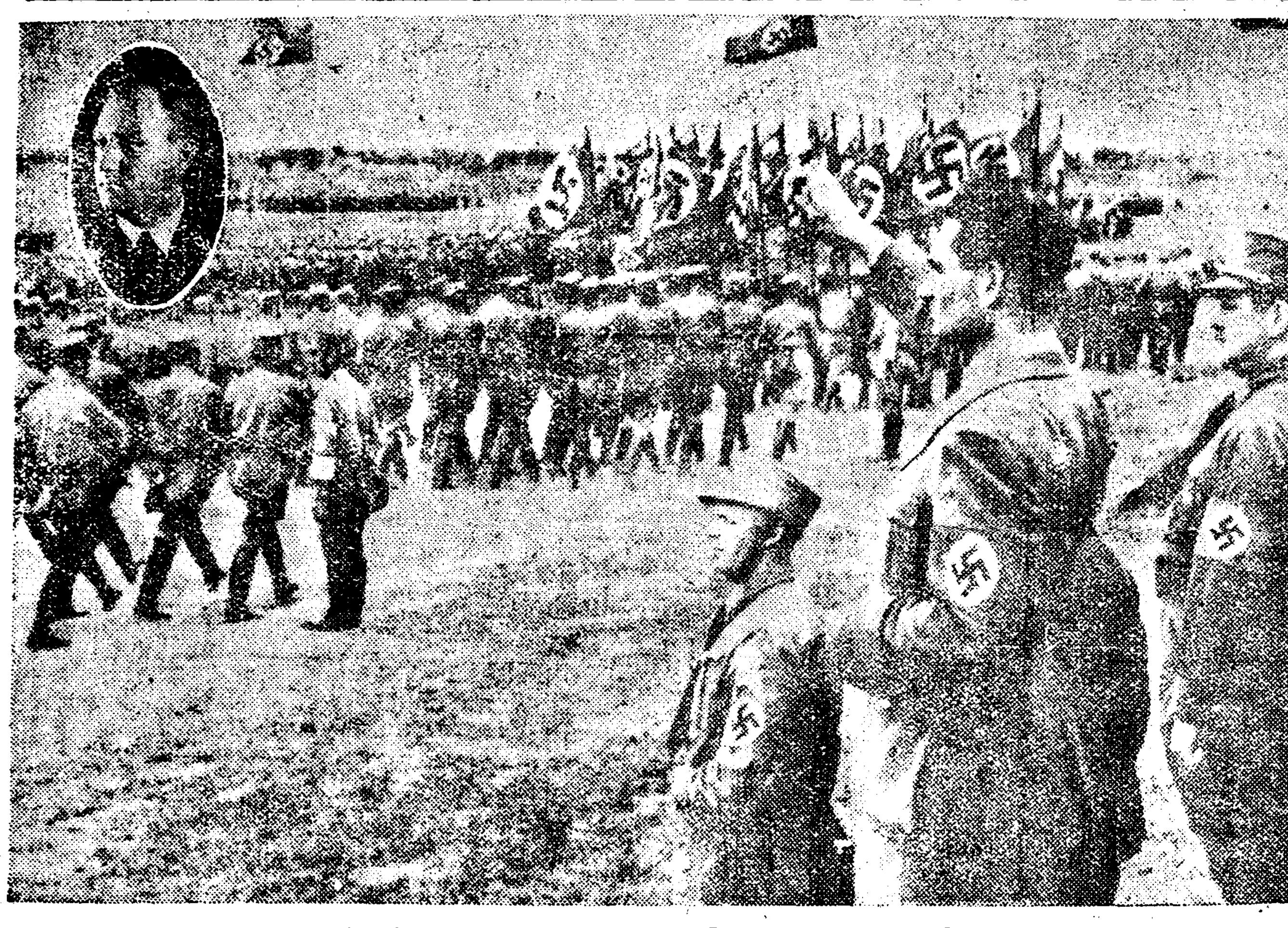

獨逸나치스突擊隊 新總司令빅터·루체의就任式 (圓內人物이루체)

돌푸스墺國 前首相의國葬

【維也納發聯合】 兇彈에 逝去한 故돌푸스墺國首相의國葬은 七月二十六日夕 維也納市公會堂에서 壯嚴裡에 擧行되엿다 이 날參列者는 大統領월혜룸·미크라쓰氏 파이保安相等의 名士數千名이엇나

蒙古共和國 十三年記念日에 蘇카라한氏演說
政治的經濟的文化的建設과 蒙古赤軍을大讚揚

蒙古共和國誕生十週年記念日에際하야 카라한氏外二名의軍部指導者가 蘇聯政府를代表出席하야 蒙古國民의大歡迎을바덧는데同記念會에서의카氏祝賀演說內容은大略如左하다

蘇聯邦政府는 蒙古國民革命十三週年記念日及 蒙古國民共和國誕生 十週年記念日을祝賀코저, 그特別委員을派遣하엿다。余는이런意味深遠한記念日을祝賀하는同時에蒙古共和國의發展을衷心으로希望한다

蒙古共和國은 最近그國力强化에큰成果를엇고 國內에殘存한封建制度撤廢의困難을 克服하고잇는데 今回十週年記念日까지에 共和國의達成한決定的成功은다음세가지이다

第一에는 政府及指導部가全然一人과가티 굿게團結하야勞働의共同性이政府를中心으로完全히行해지고잇는것이다第二에는 民族文化及醫術, 演劇, 學校文盲退治分野에巨大한發展을보이고잇는것이다第三에는 蒙古共和國赤軍의創設로서, 蒙古는國境地帶의安全을保障할뿐만아니라 只今蒙古赤軍은 勇敢히自信을가지고 最新軍事技術을獲得하고잇다

以上의勝利는 疑心할것도업시國民革命黨의和合에依하야 齎來된功績일뿐만아니라 蒙古의政治的, 經濟的, 文化的生活을指導하고잇는政府, 諸人의功績이다 只今蒙古는政治的文化的建設에對하야光輝잇는發展을할수잇는터로十年의過去를回顧할때蒙古는이런大勝利를 遂한것을 自矜할만하다 이大勝利는單只國內的意義뿐만아니라 國外的意義까지包含하고잇다

歐米派와의會議 內容은秘密에附
上海에서 宋氏談

【電通上海十七日發】 靑島로부터台南 南京을經하야 上海에到着한 宋子文氏는 靑島에서行한 歐米派와의 會議內容에關하여는 만히말하기를避하야 十七日午前十一時 如左히말하엿다

靑島에서는 顧維鈞 顏惠慶兩氏와 外交問題에 關하야 種種意見交換을하엿스나 會議가正式이아닌으로 正式議論도업고 따라그內容도發表할수업다 顧維鈞氏와 太平洋諸國不可侵條約案은 何等關聯치안하엿다 顏惠慶氏는 北平독크톨러病院에서 治療를할터인데 언제蘇聯大使에就任할지 알수업다 余의主宰하는 全國經濟委員會는 目下外國과借款하기爲하야 某國과交涉中이나 아직調印까지에는 進하지못하엿다 委員會는 다시綿業統制委員會를設置하야 中國綿業百年의大計를樹立하고잇다 聯盟의 라이히만博士가再次中國에올지안올지또그時機도不明하다

福州靜穩
省軍、共產軍擊退中

【電通上海十七日發】 福州를包圍하고잇든 共產軍은其後東進하야 丹陽을占領하고 十三日夕刻에는 福安地方의共產軍과呼應할形勢임으로 福建省政府는 陸軍第二十八師二個團을連江에向케하는同時에 海路로부터 一個團을派送하야 北으로부터 共產軍을 挾擊하야 目下激戰中이다 一方大田 永安地方 共產軍은 이미退却한 模樣으로 第十 第六十三兩師團은 永安에 向하야 田行中이다 이리하야 福州附近은 多少靜穩하게되엿다 日本軍艦秋風은 球磨에代身하야十六日 馬公으로부터馬尾에 入港하엿다

軍縮豫備會商 諸般對策講究
外相、首相과重要協議

【東京電話聯合】 一九三五年의海軍會議를압두고 各國이모다 이對策에腐心하고잇는데日本外務省에서도 駐米齋藤、駐佛佐藤兩大使의歸國及 各大使의歸國식혀 各國의實情을聽取하야 이對策을研究中인데 來月부터 開會할豫備商議도漸次 接近하여왓슴으로 廣田外相은 十七日午前十時閣議開會에압서 岡田首相과 會見하고海軍軍縮問題에關하야 各國의意向을詳細히報告하고이에對한日本政府方針에關하야 約三十分동안 要談하엿는데 岡田首相과外相의會見은相當重大한것으로보인다 同十時半부터 廣田外相은 곳大角海相과會見하고廣田外相의 報告를傳하야 華盛頓、倫敦兩條約廢棄通告期其他에關하야 重要協議를 遂하고 同十一時會見을맛첫다 首相과外相, 首相과海相과의會見結果는軍縮方針決定上重大한것이라하야 注目된다

新進起用目標로 外務人事大刷新
永井駐獨大使勇退機會로

【東京電話聯合】 이즈음獨逸駐箚永井大使는 後進에길을열어주기爲하야 勇退할旨를廣田外相에要望하여왓슴으로 停頓되엿든外相은外務人事가 要望을들어後任詮考에 着手中이다 卽永井大使의 後任으로는 土耳其大使武者小路公共子, 白耳義大使有田八郎氏가 候補에 올랏는데 武者小路大使의 轉任이有力하다 따라土耳其大使後任으로는 現加奈陀公使德川家正氏가 昇任케될模樣이다

또廣田外相은 不遠歸國하는林뿌라질大使를更迭하야 그後任으로澤田節藏公使를大使로昇任식히기로되야目下 아그레만을求하고잇다 그리고澤田公使의瑞西駐箚는 거진內定되엿든바 이때문에瑞出체코公使를瑞西公使로轉任식혀 國際會議日本事務局長을 兼任케하고又加奈陀公使에는 駐滿大使館의酒包參事官이가장 有力하다廣田外相은今回異動을機會로 相當廣汎한範圍에亘하야 人事刷新을期할意向이다

陸軍側强硬으로 圓滿解決은至難
在滿機關改善問題

【東京電話聯合】 在滿政治機構改善問題에關하야 政府는陸軍、外務、拓務三省의 根本的意見이 이미一致되엿슨즉반드시 圓滿히解決되리라고 말하고잇스나 最初부터意見이對立되고잇는 關係上 政府의 말과는 달리 陸軍은 强硬히內閣總理大臣直屬機關으로하기를 主張함에對하야 外務、拓務는 이에反對하고 關東廳官吏도反對意見을 主唱하고잇는 關係上 政府의 말과가티 簡單히圓滿解決되기는困難할뜻하며 解決되나고하드래도 妥協案을作成할關係次官會議에서는 相當히論爭될터로前途는자못注目된다

銀問題를中心으로 大藏省、日銀側懇談
米國銀政策을靜觀하기로合致
十七日藏相官邸에서

【電通東京十七日發】 銀問題를中心으로하는大藏、日銀、正金의懇談會는 十七日午後二時부터永田町藏相官邸에서 開催되야 大藏省側에서 藤井藏相、矢吹、津島兩次官, 星田參與官, 靑木理財, 各局部長과 日銀側에서 土方, 川越、行, 和田外國爲替管理課長, 深井正副總裁와 正金側에서 大久保頭取出席하에 于先米國의銀國有公布에依한 米國經濟界動向에關하야 正金側及津島次官으로부터 詳細한經過及影響또今後의 動向에關하야報告가잇슨後 協議한結果 米國의財界는 이로因하야特히인플레로 豫想할수업고 五十仙一이라는 銀買入價格도이미價格에計上되야 上海市場도이以上別로히 動搖가업슬模樣인즉 日本에는 조금도影響이업다 따라日本으로서는此際 何等의 對策도講究할것업시 靜觀하면조타는데 意見이一致되엿다 다음에 最近爲替情勢 國民貸借關係에關하야는 正金側의 爲替價格은 昨今은 全然安定되여잇서 價格을攪亂할材料는업다 又國民貸借는 前年과變함이업다는 報告가잇섯다 三者間에其他 二、三質疑應答이잇슨後午後五時散會하엿다

米倉拂込徵收

米倉會社에서는 倉庫建設其他의資金을充當키爲하야 九月十五日까지 第四回株金拂込十二圓五十錢(總額二十五萬圓)을徵收키로되야 이로써 同社의資本金은百萬圓全額拂込이 되고한다

大谷家視察團 叛滿軍에게被襲
日本人三名이戰死

【奉天十七日發聯合】 大谷家產業視察團勝又文治氏外二名은 日本警備員及 滿洲國警察隊護衛下에 興京縣下의 金鑛調査中十六日午前九時 縣城東南五里의地點에서二百名叛滿軍에게襲擊되야交戰하엿는대 日本人警備員半澤昭治氏外 二名은戰死하엿고 滿人側에도 戰死二名 負傷十二名 行衛不明十數名을내엿다

三菱六百萬圓 社會事業에寄附

【電通東京電話】 三菱合資會社가 過般의重工業株式四十萬株賣出로收得한 풀레미엄總額은六百萬圓에達하엿는데 三菱에서는現下時局에鑑하야다음과가티全額을社會事業團體에 寄附하기로決定하엿다

一、百萬圓 航空研究所에

一、二百萬圓 農村醫療施設社會事業團體, 及農村更生協會補助及農村靑年授產資金等主로農村救護에關한事業에

一、三百萬圓 財團法人成蹊學院資金

佛技師의大發見
海水에서石油를摘出
秘法傳授에三億圓을要求
物質革命의新紀元?

【巴里十七日發聯合】 油田爭奪에全世界는 血眼이되여잇는此際에 鹽水로부터 石油를製造하는 方法을發見하엿다고 稱하는一人의技師가佛蘭西에 出現하엿다 發見者는 누!안自動車會社의사울이라 고부르는技師인바 鹽水로부터石油를 맨든다하는것인데 이리케되면 無盡藏의海水로 부터그대로 貴重한燃料가取하게될것임으로 國防上一大變革을 齎來할것은勿論, 高級暖房其他一般人의日常生活上에 革命을誘致할것이라하야 非常한떠들거리가되여잇다 但이러한貴重한發見을한사울技師는容易히石油製造의 秘法을公開치안코 秘法傳授의代價으로써 三億圓以上의巨額을 要求하고잇슴으로 卽時新發明이實用에 供하게될는지는疑問인바 佛蘭西政府當局은 雀躍하야사울技師의 新機械를檢討하엿다고한다 巴里有力新聞마탕紙는 十七日의紙上에서 사울技師의 新發見을重大視하야 左와如히述하엿다

「누!안自動車會社의사울技師는石油製造에 關하야 多年間研究를繼續한 結果 마참내鹽水로부터 石油를摘出하는 方法을發見하엿다 右方法에依하면 鹽水一구오-드로부터 平均一페니數分의一의 石油가製造된다 사울技師의 石油製造器를汽船에裝置하면 海洋航行은海水로부터 必要한石油를採取하면서 航行할수잇다 海軍에對하야도 新紀元을이루게될것이다 海水에서石油를採取하는 機械는工場에備置하야自由로 觀覽에供하는바이나 技師는二千五百萬폰드以下로는秘法을 가르킬수는업다고하는것이다 但佛蘭西政府에서는 優先權을得하야 陸軍省海軍省代表는同技師의 工事場을觀察하얏다」

在滿機構改革의 拓省整備案內容

【東京電話聯合】 在滿機構改革問題에關하야는 河田書記官長과 關係各省次官과의사이에具體案作成에關하야 協議를進行中인데 拓務省은十七日在滿關係機關整備에關한成案(在滿機關改革案)을 決定하야 關係省에配付하고 그實現을圖하기로되엿는데 同案의內容은如左한것으로各省과의 折衝은매우注目된다

一、在滿關係機關整備에關한件 拓務省案

一、在滿行政機構統一의必要 滿洲事變後日本의 對滿政策遂行을統一하야이를徹底식히기爲하야在滿行政機關의統一을期하한所謂三位一體의 現制를採用하야 今日에일으럿는데 이實績을보매 그效果를들기에 充分치못한點이만타 日本對滿政策의 統一强化를期하는同時에 日滿兩國의不可分한 關係에鑑하야滿洲國指導를徹底케하기爲하야 統一된在滿行政機關을設置할必要가잇다

一、在滿行政機構의統一根本方針

(一) 滿洲國의 獨立을尊重할은勿論이나 當國이日本과 密接不可分한關係에잇는事實에適應케할일

(二) 現行事態에鑑하야 行政의常道化를期할일

三、在滿行政機構統一要項

(一) 長官은 駐滿全權大使(關東軍司令官)로써 이에任케함

(二) 權限

가、大使는 滿洲帝國에잇서 日本政府를代表하야 滿洲國內의 日本權益事項의職務를 統轄함

나、大使는 滿洲國指導及關東州로부터委任된 鐵道港灣及河川管理에關한 事項을管掌함

다、大使는 關東州를管轄하고 南滿洲鐵道附屬地의行政을管掌하야 南滿洲鐵道株式會社 滿洲國通信株式會社의職務를監督함

라、大使는 諸般政務를統理하야 內閣總理大臣을經하야上奏及裁可를得함 但外務大臣主務 事項에關하여는 外務大臣의 指揮監督을 受함 拓務大臣主務事項에關하여는 拓務大臣의 監督을受함

(三) 輔佐機關
全權府에政務總長(親任)을두어 大使를輔佐하야 府務를統理하야 各部局事務를監督함

(四) 組織
官房, 外事部, 司法部, 警務部, 財務部, 產業部

(五) 下級官廳

가、關東廳 關東州에關東廳을두고 州長官은 府知事(勅任)로함

나、法院, 刑務所, 專賣局, 遞信局, 海務局, 觀測所, 大學專門學校及取引所는 全權府에隷屬케함

四、對滿政務連絡委員會
中央의對滿政務는 內閣及拓務外務及陸軍各省에關係됨이 만흠으로 此等關係官廳間의政務를連絡키爲하야 對滿政務連絡委員會를內閣에設置함

五、日滿經濟會議設置

(一) 日滿兩國經濟의合理的融合發展에必要한事項을 審議키爲하야 條約으로써 日滿經濟會議를新京에設置함

(二) 右는兩國經濟의連繫에關한重要事項을審議함

(三) 會議는兩國政府의任命한同數의委員으로서이를組織함

在滿機關整備와 外務省骨子案

【電通東京電話】 在滿機關整備問題에關하여는 外務省은滿洲國獨立性을尊重하고 現在의過渡的制度의平常化를圖할旣定根本方針에基하야

一、駐滿全權大使는 곳까지外交機構로서 그職能은現在대로할일

一、關東軍司令官으로 駐滿全權大使를兼職식힐 暫定的制度로만存續케하고 將來는別個로할것을原則으로할일

一、關東長官制度를廢하고關東州知事를設하야 關東州를一行政區劃으로할일

一、滿鐵附屬地의行政權、課稅權은不遠한將來에滿洲國政府에返還 할때까지 暫定的으로 駐滿全權大使이를管掌할일

一、日滿共同經濟協議會를設置할일

等을在滿機構整備案의骨子로하고內閣直屬의綜合的機關을設置할案에는 反對하기로決定되엿다 이리하야 重光次官은十七日河田書記官長에對하야 外務省의意向을說明한바이섯는데今後로이意向은變更치안코 陸軍拓務兩當局과折衝을繼續하야 圓滿히目的을貫徹할方針이다

夕刊後의市況 十七日

大阪 短期 暴騰

大新	一三九·七〇	(一〇高)
新東	一三八·五〇	(一〇高)
新鐘	一四〇·七〇	(三〇高)

横濱 生糸 後引 ... 一〇八〇·〇〇

普通文官講義
只今入會하면 來年너끔
朝鮮普通試驗 悠悠合格可能

獨學實力時代

天分높고熱烈한熱을가진 男性的氣魄의 宇宙에 彌漫하는 그녀들은왓나。혹도녀 宇宙에 躍進하는 男性의 심볼이다。萬難을排除하고、勇往邁進하는男性과갓튼녀들은萬象을熱化하야서 다시地軸까지燃燒식히려쪼인다。말할수업는 壯烈이구나、때로或、一天雲起인가하면忽然瀑布가튼쏘낙이가쏘다저서、

爽凉의氣를天地에漲溢식힌다!!

말할수업는爽宕!!참녀들은男性의 심벌이다。더구나、精氣橫溢、活氣自身에 남는青少年의신불이다。

젊은諸君은、將次이녀들과가티、壯烈한意氣를가지고、眼前의行路難을征服하야서、光輝잇는成功의殿堂에올호지안흐면안된다。熱汗을흘리며 싸와가는때、거기에는녀들의쏘낙이와가튼、

全社會의賞讚의비가諸君의身邊에湧出하야서榮光의殿堂爽凉한微笑가諸君을包擁한다。

젊은넘에게가장빨이이榮光의殿堂에드는길은무엇이냐하면도獨學으로官界에들어간것이다。普通試驗과裁判所書記試驗에만合格하면內閣各省과조선諸官衙에 「判任官」으로서採用되야、

國務의一端에 參與하야愉快

한歲月을送迎할수가잇다小學卒業後조혀獨學으로이普通試驗과裁判所書記試驗에合格함에는本會의「普通文官速成講義錄」을備半年(速成科)이나一年(正則科)日曜自宅에서勤勞의一傍獨習하면조타。本會는創立以來廿二年旣히

一萬餘의試驗合格就職成功

者를내엿다。即試驗이行할때마다全合格者의 八割內外는언제나本會의 會員會友(卒業生)엿다。

朝鮮總督府에서는每年八月文官普通試驗을施行한바只今곳本會正則科에入學하야工夫를開始하면來春의同試驗에는悠悠應試

合格의榮冠을어들수잇다

如何를곳葉書로朝鮮日報名記入左記에內容見本請求하라。獨學立志成功奮鬪談滿載의百餘頁冊子無代進呈

「內容見本 百頁冊子 無代進呈」
東京市日本橋區濱町二丁目新大橋際
日本法政大學法制學會

文官試驗合格者에就職難업다
보라官廳에서웃고잇는法制學會會友諸君
上段은朝鮮·下段은日本內地의實例二三

會友로부터辯護士나 高等官도年年續出

普通文官講義로한번判任官이되면、다시高等文官試驗의受驗準備도容易하게된다。法制學會에서는判任官뿐만아니라辯護士나高等官도年年內고잇슴으로그數例를揭載함

(寫眞右上부터) 辯護士及川幸左衛門氏。同浦川會之助氏。二十一歲에高文行政科合格의 幸前伸氏。辯護士友枝千代一氏。同二關敏氏(寫眞左上부터)同鈴木福次郎氏。同新沼輝二郎氏。同雅原磯生氏。遞信省高文行政科合格의浮田建男氏。事務員으로다니면서高文司法科合格의津田正民氏。外에昨年度에는三名의司法官도내엿다。(다ー本講義錄卒業生)

外見本에多數的實例

域外域内의 이 赤誠

日賃에서 分分釀集
五十四圓九十二錢捐出
丁子屋職工의 壯擧

비교적인연이 멀다고할수 잇는 외국사람들까지도 금번 삼남수해의 리재동포에게 열렬히동정을하야 다수한금품을 앗기지아니하고보내거든 하물며 우리형제끼리 그저잇슬수가업다 하야 시내남대문통(南大門通)정자옥(丁子屋)오복부의조선사람직공 일백이십명이 피땀으로 버리한 일금가운데 각기주머니를 기울려 현금오십사원구십이전을 거두어모앗다 그리하야 그대표로김윤동(金允董)최장춘(崔長春)리수영(李壽永)삼씨가 그돈을 가지고 십칠일에본사를차저와 간곡한 말과한가지로 전하고도라갓다

仁川의 崔少年
벙어리를바치어

인천공립보통학교(仁川公普)륙학년에 재학중인 최연우(崔然宇)(一三)소년은 십오일 오전 열한시경에 평소에 학비를절약하고모은 벙어리를 그대로들고본사에와서 삼남수재동포에게 보내달라고위탁하야왓다

安東縣고무職工
九十餘圓을 모아寄託

【安東縣】 삼남대수재소식이 한번 해외에 퍼지자 이역에서 류랑하는 동포들로써 아모리주머니속이 넉넉지못하드라도 내지동포들의 참담한재해를 건너편 언덕의 화재처럼보고 안연히잇슬수업다고하야 정성대로 형세대로 얼마식이라도 거두어제지동포에게 자그만한 도움이라도 될것을 빌고잇는중에 금번안동현에서도 륙도구(大道溝)영창(永昌)고무공장직원직공일동은 하로일마식도 되지안는 일급중에서 얼마식추렴하야 구십일원 십칠전이라는 거액을 본지안동현지국으로가저왓다

尙州에서는 素人劇大會
記者團主催로

【尙州】 금번수해로삼남일대에 동포의사상과주택의 류실 도괴는물론 농과수십일에 성숙한벼(稻)까지 모다 수국으로보내고 먹고입을것이업서서 날마다 울우지지는소리는 차마 사람의마음을가지고는 들을수 업는상태에잇는지라 일반유지의 자선심의결정으로 옷과쌀과약등속을 긔부하야 리재동포는 그날그날을연명하야가는 잇때에 상주긔자단(尙州記者團)에서도이들의 구호에 진력하고잇는중 오는이십일일부터 이일간 상주극장에서 리재동포구제소인극대회(罹災同胞救濟素人劇大會)를 개최하야 그수입액전부를 구제에쓸터이라는데 당일은 상주에숨은 남녀배우며 미기등이 다수출연할터이라한다

(사진은 좌편으로부터 김윤동 최장춘 리수영)

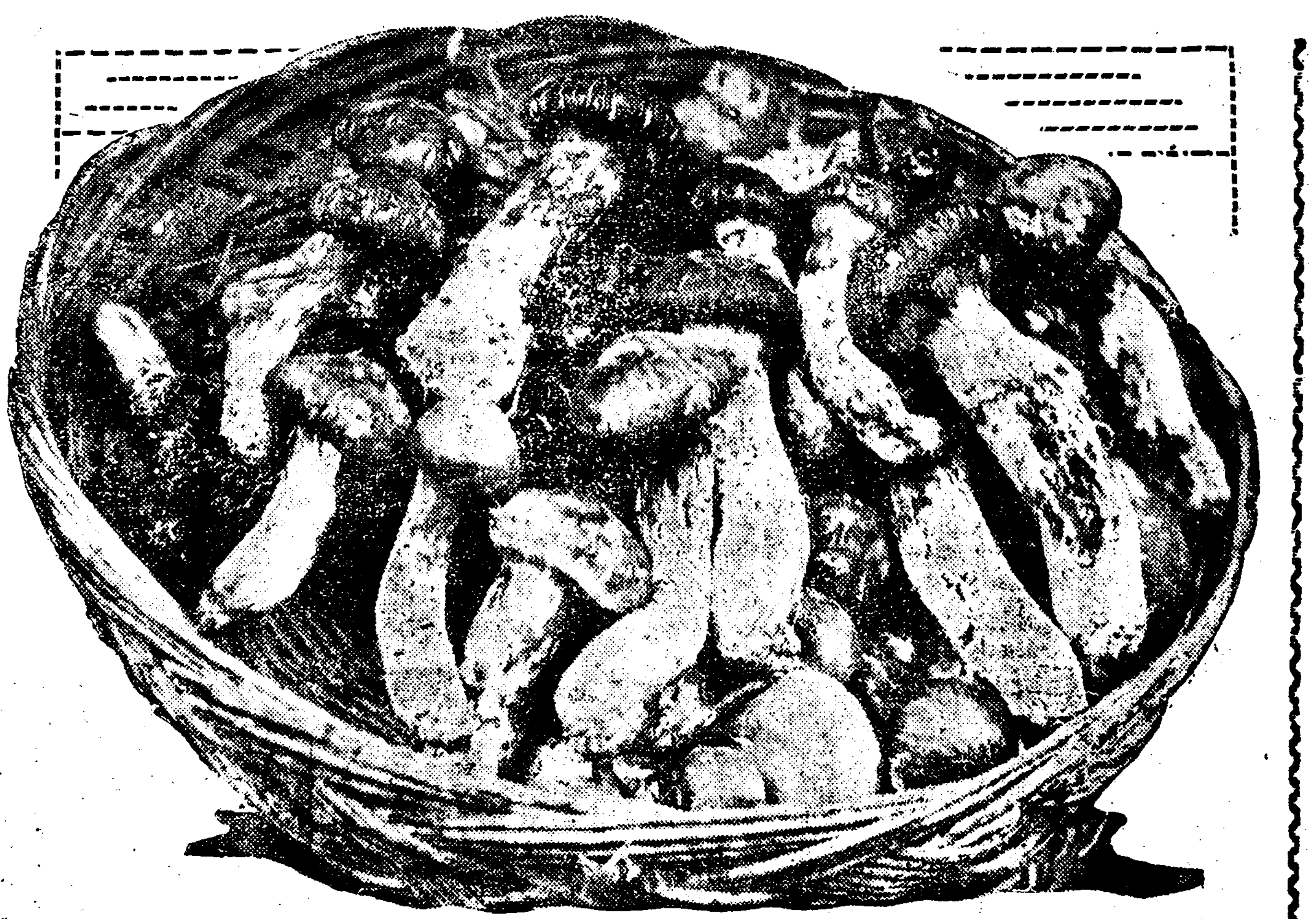

가===을===넘===새———버섯이한창

時代에뒤떠러진 新聞紙規則更正
許可制度는그대로固守方針
兩法을單一法令으로

총독부 도서과에서는 조선신문지규측을 개정하고저 방금조사연구중이라한다 현행 신문지규측은 명치사십일년사월에 통령(統令)제십이호로 또 신문지법은 한국시대인 광무(光武)십일년칠월에법률제일호로각기공포실시되야 수차부분적 개정은 잇섯지마는 너무 시대에뒤떠러진규정과 엄중한 처벌규정이만허신문지법에 의한출판물의 자유로운 발달을저해하는점도업지안타 더욱조선문 신문출판물과 일본문 신문출판물과의 취체에는 차별적 취급을규정한것까지 잇서시대착오적 늣김이잇서 일반의여론에도 반영되여오든터 이다 그뿐만아니라 현재조선에는 전긔와가티 신문지법과 신문지규측과 두가지가 잇서가지고 통일된 법령이업서 당국자로서의 취체에도 불편한점이만타하며 또현행 허가제도를 공고히하고 건전한 발달에유효하며 또한부로 경쟁하는것을 방지한다는의미에서개정될법령에도 그대로두어 둘터이라한다 그리하야 방금청수(淸水)도서과장이 직접자료를 모아조사연구중에잇서 일간초안작성에 착수할터이라한다

愼重히 調査
淸水圖書課長談

전긔와가티 조선신문지 규측을 단일법령(單一法令)으로 개정하려고 점차구체화식히고 잇다는 청수(淸水)도서과장은 다음과가티말하엿다 「발서부터 개정의필요는늣기고잇섯다 간단한 법령도아닌 으로 종시일이걸리겟지만 현행규측은 너무시대에 뒤떠러진 늣김이잇는것이만타 조선문지와일본문지의차별취급을 어떠케할까하는문제는중대한문제로신중한고려를할필요가 잇다또허가제도는아즉자본이 약하고긔초가튼튼치못한조선내의신문지의 발달을 조장하는의미에서 그대로 둘작정이다」

自働車구루마衝突

작십오일 오후여덜시 삼십분경에 동대문을향하야달리든황금정삼정목 남산자동차부(南山自働車部) 운전수 김동해(金東海)(三)가 운전하든 팔십호자동차가 지나가는 구루마와 자전거를 일시에 갈가전ㅅ박으로 미러버렷다 자전거는산산이부서지고 고랑동종로사정목십오번지 배상직(白尙稷)포목상 고용인 박순병(朴順柄)(二四)은좌편이마를상하고 욱정팔십구번지백남섭(白南燮)(四)은허리와다리를 상하엿다

今年엔千六百名
癩患者小鹿島收容
道別配當數는調査中

총독부 위생과에서는 금년도에 소록도(小鹿島)리(癩)료양소에 수용할환자는 일천륙백명인데 이것은 시월십일월 일일낙성될 의사개월에 사백명식 나노아수용하게되야 방금 리병환자를각도에대하야 일제히 조사중이라하며 각도별수용자수에 대하야는 팔월말일각도위생과장 회의에서 협의결정하리라한다

百圓是非에 十三年間公判
原告는죽고二世原告가繼續
破記錄的山林墓地引渡裁判

이십정보를 가지고 열세해동안이나되는 장구한 시일이걸리도록 귀정되지못하고 아즉드 경성복심법원민사부에 계속되여잇는 소송 사건이잇다 사건은 강원도 춘천군사북면 가일리(春川郡史北面佳日里) 정인영(鄭寅永)이 그이웃동리 송암리(松岩里)사는 리사곤(李思坤)등 시칠녕을 상대로 지금부터 십삼년전 대정십일년 오월에 이르킨 림야차지권 확인및 인도청구(林野借地權確認及引渡請求)의 소송인데 내용은전기 송암리 산(山)삼십륙번지 림야일백사십이정보가운데 이십정보는 원고가 삼림령시행(森林令施行)이전부터 오래동안 채벌을금하고 기르어 온것일뿐아니라 일백삼십여년래로 원고의 루대 조상의 분묘(墳墓)가 설정되어잇는터임으로 연고권(緣故權)이 잇는터인데 대정칠년 림야조사(林野調査)당시에 신고서(申告書)를맨드러가지고 당시의 림주총대(林主總代)인 피고 리사곤에게 제출하엿다 리사곤은당시에구장(區長)까지 겸임하엿슴으로 그권리를리용하야 원고가 해준 신고서는 감초아두고 전기 림야경계에 접속된 피고들의 림야에포함시켜서 조사를하게하엿다 그래서 그이십정보의 림야를 분할해달라고 아모리 청구하여도 듯지 내용하지안홈으로 드듸여 소송을 이르킨것이라는데 춘천지청(春川支廳)에서는 원고가 패소(敗訴)하고 다시 그해팔월에 경성복심법원으로공소하엿섯다 금년오월까지 전후 여덜차레나 공판을 열엇스나 근년에는원고가 출정하지안홈으로 복심법원에서 조사해본결과 원고는 소화삼년에 사망하고 후사가전연업슴을 알게되엿다 그래서그외친척이 특별대리인(特別代理人)으로 결정되어소송은뒤이어 진행하게될터임으로 아즉도 얼마동안에 끗을 내게될가망도업는형편이라한다

進永五千餘災民 堤防築造를陳情
砂防工事도實施해달라고
代表三名이道廳으로

【進永】 경남 김해군이북면(金海郡二北面)은 금번 홍수에 동면일대가 류미로들어가버리여서 농작물이란 농작물은 전멸상태에잇으로 피해자오천여명중 리재민으로 구제를바라야할 인원이 이천오백명이나 되다는데 면민들은 회의를열고 토의한결과 본면은 락동강제방(洛東江堤防)이 완성되지못하고 사방공사가 완성되지못하야 년년이 홍수의피해가만흠으로 이를방지하는동시에 금번 리재민을 구제하는것이 일거량득이라하야 리재민을 선출하야 적극사업을 도와 총독부에 진정하기로되엿는데 동대표자 정대희(鄭大熙)송긔준(宋基俊)송수학(宋守學)리진열(李晉烈)사씨는 진정서를 휴대하고 십사일출발하엿다

一、락동강제방을속조할일
二、사방공사를완성할일
三、전긔두공사를속히시행하야 리재민을구제할일

中國少年의怪死
밤사이에屍體로되여發見
他殺? 嫌疑者를拘引

전날밤에 저녁밥잘먹고 잠잔 아이가 이튼날아츰에 시체로되여두어잇는 기괴한사건 시내 장곡천정(長谷川町)일백오번지 한약방 덕생당(德生堂)주인 중국인 양울당(楊蔚堂)은 십륙일오전 열한시쯤에 집이층에자든 그약방 심부름군 왕의정(王義廷)(一五)이 가죽어잇는것을 발견하고 화상총회(華商總會)로통기하야 화상총회에서는 당일오후다섯시에야 관할본정경찰서(本町署)로 신고하엿다 그약방은 전긔양울당이자본을내어 허가증(許可證)을 가진최현양(崔顯揚)과 공동으로 경영하는터인데 최현양은 오륙일전에 어대로려행하고 양울당은 주롱년신으로 그날밤에아래층에서 혼자자고 죽은아이왕의정은 이층에서 혼자서 잣는데 전날밤잘때까지 그소년은 아모탈업시잣는데 밤사이에그와가티 죽어버린것은 죽은원인이암만해도수상하다한다 본정경찰서 에서는 타살(他殺)의혐의가잇는듯함으로 그약방에 드나드든 채소장사로룡산(龍山)사는중국인양금록(楊金錄)(三)을 붓잡아다가 취조하기로되엿다 그리고 좌등(佐藤)형사등 형사세명은 십칠일아츰에 서소문정 장곡천정등 중국인부락을 중심으로활동하고 잇섯다

慶北에詐欺團
檢事局大活動
富豪數名을檢擧

【大邱】 대구지방법원검사국(大邱地方法院檢事局)의 주정(酒井)차석검사는 십오일아츰에 돌연 극비밀리 선산(善山)과김천(金泉)등지에 출장하야 김천경찰서를 지휘하야 대활동을 한결과 선산과 김천의 부호김모(金某)와정모(鄭某)의 도합사람을 선산경찰서에서 검거하야 방금극비밀리에 취조중인데 내용은엄비에 부치나 흘러듯는바에의하면 경북각지의 부호를 망라한수십만원의 대사긔사건이 발로된것으로관계자가 수십명에미치어 액수로나 인원수로보아 대구검사국개설이래의대사긔사건이라는바장차사건이 어느정도까지확대될지는모른다고한다

強盜捜索中
窃盜犯檢擧

시내운니동(雲泥洞)복면강도사건때문에 작십륙일 오전나섯시경 고등공업압을 싀히고잇든 동대문서구연벽(具然璧)순사는맛참지나가는수상한사람을불심심문한결과 춘몽기사십오원자리와 금가지고 도망하는사람임을 알고 동대문서에 련행취조한즉 그는원적을대전군(大田郡)에둔시내숭사동 일백이십번지 석락규(成樂奎)(二)로 욱정(旭町)일정목천장(川長)이란료리집에서 훔친것을 자백하엿는데 피해는칠십원가량으로여죄의유무를 다시추궁하는중이다

姜義範氏別世

시내 중앙고등보통학교교원(中央高普敎員) 강의범(姜義範)씨는 저간 복막염으로 대학병원에 입원수술중 경과불량으로작십칠일 하오별세하얏다 씨는소화오년 광도고사(廣島高師)를 마치고 곳 전기학교에 봉직하얏는데 삼십일세의 짜른나이로 별세한것은 가석하다 일 미아리 묘지에 안장한다

生産費關係로 不得已引上
酒價是非와醸造側主張

석간보=조선인음식점조합련합회(朝鮮人飲食店組合聯合會)에서양조업자들이 술갑을올린것을다시내리도록조정하야달라고세무서(稅務署)에진정한데대하야 경성조선인양조조합(朝鮮人釀造組合)측의 말을들으면다음과갓다 「그들은 역시생산내용을 모르니까그런답답한말을합니다 다실제생산비를 말하면 약주열말을 양조하자면 백미가 두말에 원팔십전이 들고 찹쌀이 엿말인즉 이두말가웃에 사원이십전이며누룩이 십일원 십륙전인데 거긔드는비용이 칠원구십오전이 들음니다 그러면 결국한말에삼원팔십일전이 들으니 그만큼 술갑을 올리지안코서야 양조업자인들 부지하겟슴니까 락수도 실제생산비는 한말에 일원삼십전이 들음니다 우리인들될수 잇스면그냥잇지왜올리겟슴니까」

列車[illegible]二名負傷

【[illegible]】 [illegible]오전 일곱시 대전(大田)으로가든 [illegible]렬차가 백곡신호소(白谷信號所) 부근에서 전복하야 [illegible] 부상하엿다

三南水害義捐金品
現金累計 一萬九千九十七圓十六錢
物品累計 五萬九千一百七點

一金二十圓及仁丹五千包 水原邑新豐里 德潤商店
活命水五百瓶 和泉町 同和藥房
一金三圓六十錢 妙洞敎會勉勵靑年會
一金一圓三十三錢 楊州郡龍津예수敎會
衣類五點
衣類十一點 冷洞一四 大ケ生雪子

本社安東縣支局經由分
一金五十四圓二錢(送料除額)
內譯
十三圓十五錢 中央敎會勉勵少年會
十圓 할네누야큰업共出
三十圓 韓正奎夫人李益善女史
一圓 滿洲膠皮工廠親睦會

本報蔚山支局經由分
一金四十一圓三十錢
內譯
十圓 蔚山酒造組合
五圓 蔚山婦人會
五圓 蔚山邑基督敎會
三圓 蔚山勞働組合
二圓 蔚山衡平社
一圓 蔚山藝妓券番
二圓 松亭夜學生一同
二圓九十五錢 蔚山夜學生一同
五十錢 安永晋
五十錢 無名氏
五十錢 朴志文
五十錢 朴貞壽
五十錢 崔粉先
五十錢 日進旅館
五十錢 金即福
五十錢 金作變
五十錢 林度允
五十錢 朴福順
五十錢 宋允玉
五十錢 金正祚

本社白川支局經由分(第二回分)
一金三十一圓五十錢也 衣類十二點 煙草三十匣
內譯
二圓 畑間榮二
一圓 門田馨
五十錢 閔壽英
五十錢 申賢男
五十錢 戶次慶一
五十錢 川上安德
三十錢 崔述奉
三十錢 徐延台
三十錢 宋友順
三十錢 安貴守
三十錢 崔務安
二十五錢 嚴武永
二十五錢 高基日
二十五錢 崔柱翰
二十錢 鄭億壽
二十錢 李鍾哲
二十錢 金又守
二十錢 朴南鎬
二十錢 洪淳周
二十錢 崔守根
二十錢 崔克守
十錢 李成聞
十錢 李根守
十錢 李達禹
十錢 朴光鎬
十錢 崔錫祚
十錢 崔漢炯
十錢 金小乭
一圓 劉在晃
五十錢 廉命吉
一圓 劉在衡
一圓 趙寅燮
五十錢 吳榮東
五十錢 劉在德
三十錢 李龍喆
五十錢 李述平
二十錢 金柄錫
五十錢 梁鳳墫
五十錢 七夕堂
五十錢 廉上龍
三十錢 姜信英
一圓 高胤明
五十錢 廉士安
五十錢 孫奇煥
十六圓五十錢 白川邑聖公會一同
七十錢 白川聖公會主日學校生徒一同
衣類十二點 煙草三十封 白川邑聖公會一同

本社淸州支局經由分(第二回)
一金四十四圓四十二錢
衣類三點
內譯
四圓七十錢 淸州少年會
一圓 淸州布木商店
四圓四十九錢 院坪光明學院生徒一同
一圓三點 沈根鎭女史
二十圓 淸州聖公會敎友一同
七十五錢 淸州聖公會主日學校生一同
三圓 南一面松岩靑年團員一同
十圓 忠北師範學校同窓會
五十錢 林憲昌

本社大浦支局經由分
金二十圓五錢
內譯
一圓五十錢 青草館
一圓 金箕淳
一圓 姜來秉
一圓 廉世桓
一圓 李元鳳
五十錢 振興商店
五十錢 崔漢圭
五十錢 矢野商店
五十錢 近本商店
五十錢 李玉鳳
五十錢 申應烈
五十錢 永福商會支店
五十錢 韓逢春
五十錢 三榮商店
五十錢 李興守
五十錢 徐慕鉉
五十錢 金甲生
五十錢 宋洛憲
五十錢 東光理髮館
五十錢 朝日理髮館
三十錢 昭和食堂
三十錢 李柱榮
三十錢 張泰成
三十錢 天書堂
三十錢 白奇岩
二十錢 金泰
二十錢 金晟基
二十錢 金琪舜
二十錢 申容均
二十錢 金善明
二十錢 金鴻植
二十錢 孫烏玉
二十錢 河榮鉉
二十錢 全斗福
二十錢 任在敬
二十錢 尹聖弼
二十五錢 徐哲
十錢 全京云
十錢 殷學洙
十錢 李萬出
十錢 李景雨
十錢 高明三
十錢 劉石俊
十錢 金基漢
十錢 朴鍾達
十錢 全世根
十錢 鄭命金
十錢 李龍善
一圓 高陽郡渡川面扶月里 無名氏
五十錢 同郡同面銅山里 金奐基 張甲周

金錢小計 二百十六圓二十二錢
物品小計 五千五百六十一點

投賣急告
(東京外國商館品引受整理)
(不景氣の出血投賣品) [十ヶ年責任付]
特價品 瑞西新型 持物 型
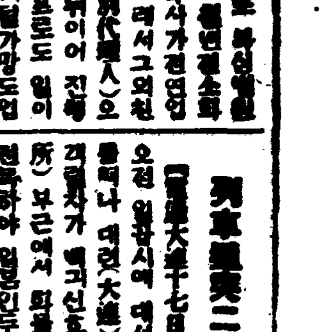
[illegible]
代引送料一個四十錢
◇是非一度御試用あれ
東京市中野區 鈴木合名會社 時計部 振替東京九九八六

結核專門 洪承漢療養院
院則依願提供、入院隨意
呼吸器結核並脊椎關節一般
咸興府有樂町 (電九四六番)

補缺募集
四年以下 若干名
文部省認可 財團法人 興文中學校 內地東京市
入學申込期間 自八月一日至九月十日
前以所轄警察署渡航許可書入用

第八回 名古屋商品見本市
期日 昭和九年九月五、六、七三日間 自午前八時至午後五時
會場 名古屋市公會堂
主催 名古屋商工會議所
後援 名古屋見本市協會 名古屋商工會議所
優良廉價な名古屋商品多數出品招待者は此機會を逸せず來市を願ふ

●九月新譜●
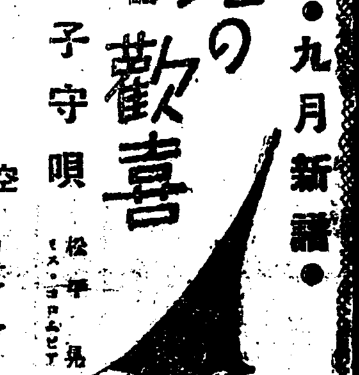
海の歡喜 久保田宵二作詩 江口夜詩作曲 松平晃
波の子守唄 ミス・コロムビア
靑空 波路を越えて リキー宮川 チヨイ
急げ幌馬車 黃昏の路 八十 川本晴 小倉 二次
思ひ切りませう やつと二人に 豆千代
濱の乙女 いざさらば 伊藤久男 小林芳子
朝餅おけさ 分山田和香
ないしよばなし フービー ニッポン・ベティ・ブープ
セント・ルイス・ブルース 牧夫の別れ タフト・別府
ブルー・メロディー ジャズ・オーラ 中野忠晴 コロムビア・リズム・ボーイズ
かっぽれ 鴨緑江節 フロリダ アルゼンチン タンゴ・バンド
佛國ディスク大賞受賞レコード ピアノ協奏曲 イ短調 イーヴ・ナット(ピアノ) 巴里交響樂團
白頭山節 國境警備の歌 (B面) 藤本二三吉 赤坂小梅 植田國境子作詞 大村能章作曲

Columbia
コロムビアレコード
この他數十枚!

水災에우는同胞에 幅湊하는同情의淚

安邊貯米組合 解散殘貲義捐

【安邊】 함남안변읍내(咸南安邊邑內)에잇는 저미조합(貯米組合)에서는 며칠전에총회를 열고 동조합의채권으로 인하야 마흔사람들을 괴롭게할 필요가 업다하야 채권전여원을 포긔하는동시에 동조합을 해산식히고 여재금 오원이십팔전은 하로동안 회원들이모히여 유흥에소비키로되엿든바 동조합 중요간부 차재범(車載範)강창용(康昌容) 량씨의 주장으로 삼남수재동포에게 보내주기로되여 지난삼일 아츰에 강창용씨가 현금오원이십팔전을 가지고 본보안변지국을차저와서 수마에울고잇는동포에게 전하여달나고 의뢰하고도라갓다고한다

娘子軍總出動 戶別訪問募捐

【咸安】 함안지방의 비참한 수해를듯고 각사회의 동정이비상하야 각처에서 금품과식량과 약품등이 매일답지하고잇다 본보함안지국에서는 피해업는삼개면에 구제금을 모집하기로하엿든바 군부회류계녀성들은 우리도 이런시긔에 그저볼수가업다하야 박금화, 조연화, 함봉선세사람을 필두로 여러녀성들이 구제금모집의 가시밭을들고 집집마다 방문하야 구제품을모집중이데 일반은그들의 열성에감동된바만하서 앞을다투어 가연서 의연품을낸다고한다。

白川聖公會義擧 金品衣類醵集 本社支局에寄托

【白川】 삼남대수재로무수한동포가 화란성에잇슴에 대하야 빈약한 백천성공회에서는 리재동포에게 보내달라고 현금십칠원이십전과 의류십이점과 연초삼신봉을 본사백천지국에 전달하여달라고긔탁하엿다

衣類三三七點 藥品二百包를 宜川支局에서寄托

【金海】 금번삼남수해중, 제일참상을당한 김해지방을 위하야 각처에서인사의동정에는 감격하는바어니와더욱이본보선천지국원(宣川支局)의동정의눈물겨운 의류삼백삼십칠점과약품이십봉을본보김해지국에보내여 리재민에게배부하여달라는부탁이잇는바 일반은 감사함을마지안는다한다

奇特한鄕少年 貯金全部提供

【大邱】 삼남수재의 구제금을 가저온어린천사가 잇다!그는 대구부수정(大邱府壽町)구십칠번지정강(鄭剛)이라는금년다섯살된 어린애로서 저금햇던 일원오전을 지난십이일에 본보대구지국에 가저와서 삼남수재지에 보내여달라고 부탁한것인데 대리고온 그어머니의말을드르면 신문들보고 어린애에게 수재민들의 참상을 이약이햇더니 『우리도돈을보냅시다』하기로 긔특해서 모와두엇던 이것뿐을 가지고 왓습니다』라엿는데 듯는사람들마다 감격하기를 마지안이하얏다

(사진은돈가저온정소년)

靈巖教會赤誠

【靈巖】 금번 삼남지방의 대수재참상을들은 령암교회에서는 동족에의 불탄인 동정의눈물을 금치못하야 동교회교인일동이 적성의오전 십칠원오십을 가지고 전도사 박상진(朴相珍)씨가 본보 령암지국을방문하고 약소한금액이나 참변을당하고잇는 재해지 형제들에게 전달하여달라는 부탁이잇서 즉시 본지국에서는 전달에착수하엿다

初西農務會員은 품파라서同情

【金堤】 김성군 초서리(初西里)농무회에서는 금번남선수해에 관한참상을 본보에 보고 동회원일동은 노동품팔어 푼푼이모은돈 일원은 국히빈한한삼남동포에게 보내달라고 본지국에 위탁하엿다

新興會의美擧

【安山】 금번삼남대홍수에 대하여 본사에서는 비평그까지 출동하여수해동포의 비참한 참정의보에 놀내여 아산군송면 외암리(外岩里)신흥회는 금은부일동은 이것을 가지고 본보원산지국을 통하야 본보에 전하여달라고 부탁하엿다

衣類新製寄托 錦城婦人會에

【錦城】 전고미증유의대수해로가 도에서 방황하는 삼남리재동포를위하야 정성부인회(錦城婦人會)에서는 동지역의 만분지일이나마 표시코저 간부들이총동원하야 의복을 새로 맨드는 데 가장 신원들을 가려 본보정성지국에 긔탁하엿다

同情의十圓金 安東縣婦人會

【安東縣】 안동현조선인부인회에서는 본보에 권한 리재된 삼남수해의 참상을보고 지난구일회에 림시총회를열고 돈십원을 본보안동현지국에 보내엿다한다

婦人親睦會의 눈물의六十圓

【宣川】 선천남북교회부인 친목회(親睦會)에서는 삼남동포들의 수재참상을듯고 의복도 만히거두어 보내엿지만 다시회금중에서 작과의가려 동정금을본보지국에위탁하야 보내기로 하엿다

南教會親睦會五十圓 北教會親睦會十圓

衣類一千餘點 江陵婦人들의

【江陵】 강릉군내유지부인들은 금번 수재조난 동포들을위하야 의복일천일점을 거두어서 강릉군수에게 전송의 요청을 하얏슴으로 그이들의 의거를 종송함이 자자하는데 이제이를 의씨명을 소개하면

金南淑 崔庚俊婦人 崔應起婦人 韓天模 朴鍾碩婦人 李光俊婦人 洪鍾鶴婦人 李熙鳳婦人 崔錫主婦人 李龍

佛教婦人會의 衣類二百餘點 現金도十七圓

【元山】 원산불교포교소(元山佛教布教所)에서는삼남지방의 수십만이재동포의 참상을다소라도 구제코저 동포교소내불교부인회에서는 의복을 불교동회에서는 금전을 신도의집은

災民救急絕叫와 閭中에울린反響

誠米모아寄托 陰城婦人團은

【陰城】 충북음성군 본보지국에 지난십사일에 뜻닷한금일봉을가지고와서 이것이 비록약소하다마 우리동리부인들이 요지음 서미모은것이오니 로천방황하는 피해동포들을 한끼라도 보태여주라고 인정에에 넘치는 부탁이잇섯는데 이제 그인정의 나라 그모범부락들은 음성군음성면삼생리(陰城郡陰城面三生里)부락 농촌진흥남제인부인단이라한다

三南水災同情 演奏 音樂의밤

十八日夜에 瑞興서는演劇 本社支局主催

【瑞興】 금번삼남수재민을위하야의연금과 의복을 다수히모집한 서흥지국에서는 서흥유지들의후원을 바더십팔일 오후팔시반에서흥 장둘리 가설극장에서동정극(同情劇)을흥행키로되엿는바 서흥시민은물론 근처인신막(新幕)룡리(陵里)송월리(松月里)에서도만히와동정해주기를바란다고한다

昌寧서도演劇 亦是十八日夜에

【昌寧】 공전의처참극한 남선의 수해리재민구제는 전조선의이목을끌으는 시급한 문제인바 창녕유화생회우회 에서는 십팔일밤에 창녕예기권번 무대를빌여서 수해구제연주회를 개최케되엿다는데이장로는이십전이라고한다

樓少女의赤誠

【昌寧】 경성장노교회 장로 권세용(權世鏞)씨손녀계원(桂園)양은금년 여섯살먹은 소녀로 집안사람들이 이야하는것을듯고 참담한 상황을 약이하는것을 벙어리 궤에 모여두엇든 돈십삼원을 조부에게 갓기면서 이돈을불상한동무들에게 보내달라함으로 그조부도 손녀의미행에 감격되여즉시본보지국을차저와서 그사유를 이약이하면서금삼십전을 맛기고갓다

一千百廿餘萬圓의 厖大한慶南水害復舊費 應急工事만은即時實施할터 勞賃만이二百萬圓

【釜山】 일천일백만원이란거액의 수해복구대책안을 듣고총독부당국과 협의코자 상경한경남도당국일행은 련일 타협을하여오든바 대강구제방침의 결정을보게되여 관수(關水)경남지사와 도전(稻田)기사만 이십륙일아침에 귀부하야 총독부당국과의협의내용은다음과가티말하엿다

총독부각국에서 만흔 동정을하게되여 구제문제도 충분이 토의한바가 잇섯다 경남도에서제출한 도로 하천 수리등의 복구공사비 이백팔십삼만원 응급비 삽십오만오천원, 간선도로개량, 수리조합 근본적 보강공사비, 사방공사비등의 칠백오십만의 일천일백만원, 지출구제 안에대하야는 방금 치수상의근본대책을 연구조사할과관 치수위원회(治水委員會)를개최할작정으로 락동강 일천식공사의 가부와아울러 금후의연구문제거리가될것이다 금번 수해로인한 제방이더진곳의 보강수리공사는 긴급을 요함으로 직시착수하기로되여 잇서구궁사업으로 하야 일반 리재궁민에게 임금을 산포하기로 되여잇스나 총독부당국은 루보코바어니와 이제동계에 지출를만 결정하면 경남도당국은 공채(公債)를 발행하야 차입금으로구궁공사를실시하라고한다 구궁사업비중 일반 리재민이바라한다 임금총액은 이백여만원인데 금번의 구제대책의 구제공사는 대단광범한범위에이르게되리라고한다

咸安의大洪水 面別被害概況

【咸安】 함안지방은 전고미증유의 참담한수해를 당하야수만의 생명이 풍전등화와갓다함은 루보한바어니와 이제동계에나타난수자는 다음과갓다

面名	住家流失倒壞戶	耕地被害額(圓)	要救濟者數(人)
伽倻	三一三	畓一〇,〇〇〇 田六〇〇	五四八
郡北	一八〇	畓五〇,〇〇〇 田二〇〇	九六六
法守	二六五	畓七,三〇〇 田七〇〇	一,二七一
代山	二〇四	畓一,三四〇 田二〇〇	九八四
漆西	三一五	畓三,二四〇 田七〇五	三三二
漆北	八六	畓三,五〇〇 田一〇〇	三八二
漆原	一	畓六〇〇 田五三〇	五
仁山	一三	畓一,六二〇 田三一五	一三
餘航	一	畓一,〇〇〇 田四〇〇	二
計	一,二三五	畓一八,〇〇〇 田四,二〇〇	四,五一三

靈岩郡下에 傳染病猖獗 死亡者續出

【靈岩】 긔보=령암군시종면 신연리(始終面新燕里)오십오호 일촌에 장질부사가 만연하야환자칠십오명중 다섯명은 사망하고 이십륙명은 전치되엿스며남어지 환자는 사십사명인데령암경찰서 위생계에서는 일층면당국과 협력하야 예방에노력중이라한다

大邱法院檢事 善山서猛活動 事件內容은極秘密

【善山】 대구지방법원수정검사(酒井檢事)는부하수명을대동하고지난 십사일선산에 출장하야린근각경찰서와선산경찰의응원을어더 각방면으로 엄중한대수사를하고십오일대구로급행하엿다는데 사건의 내용은극비밀에 부침으로 자세히알수업스나수년전부터문제되엿든모중대사건의수사나 안인가하며 일반은 그사건신전여하를주시한다고한다

蔚山庭球大會 三新聞支局後援

【蔚山】 경남울산체육협회에서는 동아、조선중앙、조선 삼지국후원으로 제이회 남조선개인정구대회를 다음과가티 개최한다는바 성황을이루리라고 예측하며 다수참가하기를 환영한다고한다

一、時日 八月二十六日午前十時부터
一、場所 蔚山尋常小學校코ー트
一、參加金 一組金一圓
一、賞品 優勝컵外多數
一、提供 中食及記念타올
一、申請所 本報蔚山支局

空閨를참다못해 離婚提訴二重奏

【平壤】 공규를이십여년동안이나 직히다가 금기야리혼으로항의하는 두녀성의 애화가잇다

◇……대동군 부산면 중이리(斧山面中二里)리원녀(李元燁)은 남편김원봉(金元鳳)을상대로 평양지방법원에 리혼소송을제기하엿다는데 그들은 대정이년에결혼하여 평원군 순안면오산리(平原郡順安面梧山里)에가 정을가지고 잇섯스나 결혼한지 이년후 남편은집을떠난후 행방불명이되대로 돌아오지안허 사면팔방으로 치저이십년을 경과하엿스나 영원히돌아 오지안으므로여생이나마의혹할곳을차서야겟다고 리혼소송을 제긔한것이다

◇……대동군 대동강 면오촌리(繁村里)(徐氏)는 남편차진향(車鎭向)을 상대로역시 리혼소송을 평양지방법원에 일으켯다 그들은 명치사십일년에 결혼하고 원만한가정생활을 하여왓스나 동사십사년에 남편은지방에 행상을떠난채 돌아오지안어 남편이 무사히 돌아오기만신명에게 빌면서이십사년 동안이나 기다렷스나 종시소식을 알수업슴으로 리혼을 요구하게되엿것이라한다

抱川郡下에서 僞造紙幣發見 警察署는大活動

【抱川】 포천군영북면산정리(永北面山井里)덕재에서음식점영업하는김삼보(金三甫)는지나가는 사람이밥값으로 십원지폐를줌으로 이를거슬너 주엇더니 그것이 위조지폐엿다는데 이소식을드른 포천 경찰 서원은 영북면(永北面)이동면(二東面)소직업이업는 양순환을 운천주재소에인치취조 하는일방 산판에사는 강봉연(姜鳳淵)을 본서에호송하야 엄중취조 중이대사건은 절대비밀에 부치나탐문한바에의하면 지폐위조 아편밀수장도사긔등매우복잡한모양이라한다

咸安第二水組 應急工事着手

【咸安】 전번에비참한수재를 당하고 제이차의폭풍우로 피해는막대한중 제이함안수조 에서는위선 응급공사로 결괴된제방을개수 하기로되여 공비약천여원예산으로 지난십일에 동수리조합사무소에서 공사입찰을 하엿다한다

三百餘의密輸團 稅關吏와血鬪劇 一名溺死、二名은行方不明 十二日夜六道溝에서

【新義州】 십이일밤십일시경 대안안동현륙도구(安東縣六道溝)에서는약삼백여명의면포(綿布)밀수단과 안동국세관리상십여명과충돌되여선혈이립리한일대활극이잇섯든바하로밤에이원의임금을밧고 밀수단의망군(望軍)으로단니던 부내 미륵동(彌勒洞)일백십칠번지에잇는 최변곤(崔變坤)(六)은 무수한 구타를당한후 도망하다가 물에빠저죽고그외망군두명은행방불명되엿다는바천병곤의시체는십사일정오에륙도구명목사이에서발견하야 가족에게인도 하엿다만주국세관리의 잔인한행동에 대한사회의 비난이자못 놉다한다

沐浴小兒溺死

【麗水】 지난팔월십사일 오전 십일시경에

朝鮮오는中國人 勞働者大受難 九月一日부터嚴取締

【仁川】 작금수년동안을통하야조선으로 건너오는 중국인로동자가격증하야 인천로동계에 일대타격을주는바 그들은 대개가소지금도업시 들어온후 수백원의거금을 모아가지고 귀국함으로 이를 유감으로생각하든 인천서중도고등계주임(中島高等係主任)은 이를 방지키위하야 래구월일일부터 래인중국선바(船舶)을 일제취체하야 현금 일백원이상을 지참치안는자는 상륙을 거절한후 그본국으로돌려보내리라하야 압호로 조선이입중국로동자도격감하리라한다

府營으로公開 【鎭南浦】

긔보=진남포부에서 부영(府營)을 설치키로결정하고 공사진행중 그간공사가 완료되엿스므로 지난십륙일 오전십일시부터 천량리(千兩里)에 편민다수를 초대하고 성대한개장식을거행하엿스며 십칠일부터 일반에게공개키로 되엿다

◇寫眞……(上)高陽郡新寺里에서 洞民一致로三南水害罹災同胞救濟物品을 收合하야 本報陵谷支局에運搬寄托하는光景 (下)鏡城郡各婦人會代表들이 三南水災同胞를爲하야 救濟衣類를裁斷하는光景

西朝鮮庭球大會

江西

▲時日 八月十九日(日曜)午前九時
▲場所 江西庭球俱樂部코ー트
◇主催 江西庭球俱樂部、江西靑年會
◇後援 東亞、朝鮮兩江西支局

水害救濟映畵大會

安岳

▲時日 八月十八日午後九時
▲場所 安岳太平劇場
◇主催 朝鮮日報社安岳支局
◇後援 太平館

市民納凉音樂大會

濟州

▲時日 八月二十一日午後八時
▲場所 濟州邑內 暢心舘
◇主催 朝鮮日報濟州支局
◇後援 朝鮮中央、光日兩支局

三南水災同情劇

瑞興

▲時日 八月十八日午後八時半
▲場所 鼇頭里劇場
◇主催 朝鮮日報瑞興支局
◇後援 瑞興邑有志一同

水害同情音樂會

新泰仁

▲時日 八月二十二日
▲場所 新泰仁朴東浩家
◇主催 朝鮮日報社新泰仁支局
◇後援 新泰仁體育會

林巨正傳 (530)

洪碧初 作
安碩柱 畵

결의(三의二十九)

꺽정이가 포도군관과 포도군사칠팔명을 한칼에 뭇질르고 농동이와가치 집으로 들어올때 졸개들은 삼작안에섯다가 길을 비키고 막봉이는 갓가스로몽당에 나와안젓다가 갓가스로 넘어섯다 꺽정이가 막봉이게로갓가이오며 『방에 들어안젓지 왜 나왓느냐』 하고 말하다가 막봉이 눈에서 굵은눈물방울이 떠는것을 보고 『왜 그러니』 하고 눈물흘리는까닭을 뭇는데 막봉이는 대답이 업시 억지우슴을 짓고 다시 봉당에주저안젓다 『무어세 상심이 돼서 눈물까지 흘리느냐』 『형님혼자 여러놈하구 싸우는걸 보구 가만이 안젓스니 엇재 맘이 조흘수잇소』 『맘이 언짠흘일두 다만라 에라 넘어나거라 방으루 들어가자』 『먼저 들어가시우 나는 지금 속이 답답해서 여긔좀 안젓겟소』 꺽정이가 농동이를 보고 『그럼 우리두 여긔좀안지』 하고 말하니 농동이는『예』 하고 꺽정이가 막봉이 압해 가서 서니 꺽정이가 막봉이를 도라보며 『지금 우리두 …』

『그럼 우리가 각구 말라고 하는 것을』 『저세나 갈라면 가구 말라 한다』 『지금 제생각엔 진천만 한데두업스니 진천가서 살곡 낭십시다』 하고 진천댁을 다시 끄내 『그게 말슴이됩니까 그럼저두안가구 여긔 잇겟습니다』 하고 말한뒤 말을고처서 『지금 생각엔 진천만한데두업스니 진천으루 가보십시다』 하고 말하얏다 농동이가어 이업는모양으로 『자네는 오늘밤에 진천으루 가게 우리는 여긔서 당하는대루 당해보겟네』 꺽정이가 막봉이를 꾸짓고 곳 다시 농동이를 돌아보며 『그것두 네가 말이라구하느냐 형님은 살어 가야하우 만 죽어도 조치 『나는 지금 죽은 목숨이나 달음업스니까 『그건 무슨소리냐』 『형님 혼자면 지금이라두 청석골을 가실수 잇슬텐데 형님은 청석골두 가시구 팍서방은 심부름꾼두 가시구 사람데리구 진천으루가구나 혼자만 여긔잇게해주시우』 『형님』 하고 몰려서 꺽정이가 돌아보앗다 만하든 막봉이가 흘깨 두사람의말을 잘자코 듯기를 몰으겟습니다』 두크니까 꽉 봐주려구할른지를 모르지 안치만 어번일이 하면 제몸이 으스러지는것두 봐주구 남의일을 봐주려들 『그사람이 남의급한일을 잘 가』 『그러면 준의네는건 무엇인 둘 내리가잇습니까』 『그사촌간이니까 남과는 달으겟지』 『사촌은말구 친농귀라두 사람이 의심스러우면 말슴인 두어업습니다』 『저혼자만 가든면 준의넬것 리터러 가치가자냐』 『자네부터 준의를 내면서우니다』 『이방의집으루 가자니 섭지 구 물두 돌어가잔말이냐간』 『재생각엔 별러가업술듯한데 혹시를몰라서 좀 준의가납 『진천이바말슴이올시다』 『외사촌이 어디사나』 『제 외사촌에게루가시면 엇 덜까요』 『그럴데가 업지안흘가』 『며주고개 가면 엇더캣 나』 『며주고개는 가근방 인심이 사나워서 재미업습니다 좀 개울처럼 물레방아 가 치성을리지못하면 여느때두 가서오레잇기가 조심스러운 니다』 『용머리루 가는것은 여긔 안젓는이나 별반 달룸업습 니다』 『여긔서 갓가운데 옴겨안질 만한데가 업것나 용머리는 엇던가』 『오래 앗가 말슴들에는 별루업 는걸이요』 『인제는 여긔 배잇을수업습니다 오늘밤에 곳 어디루 떠납시다』 『여기 어디루 갓스면 조켓 난』 꺽정이가 둣갈에 앉저 막봉이와 농동이가 꽉우여 갈 데안진뒤에 농동이가 꺽정이 보고 먼저 말을 내엇다 에 말이노앗다 기저귀를 거매고 다녀가가 봉당 에 떨어지는 대당하고 기나방에 들다엣는

斯界의權威 皮膚病良藥 데ー무 テーム水

皮膚病良藥데ー무水가皮膚病에가장顯著한藥이라는것은임의定評이잇는바입니다。때는아초는皮膚病의發生期인데이時期에데ー무水의愛用하심을勸합니다。

○殺菌作用
皮膚病으로곤질곤질가려울거나、아프거나한것은無數한病菌이寄生繁殖하며蔓延하고잇는까닭입니다。菌虫은濕氣와맛뜻한을조와함으로、陰鬱한天候와人體의따뜻한때는氣勢가조하서한층더가려워지는것입니다。데ー무水는人體皮膚에는조그마한破도업고安全無害하며더잇스며、適度의殺菌作用이잇스며、頑固한菌虫도殺滅됨으로가려움과아픈것이낫고、菌虫의殺滅과함께長久한皮膚病도청천나어감니다。

○消毒作用
菌虫의繁殖하는患部에는毒素가發生해서、化膿해서곪이흐르며皮膚가變質되거나해서그毒素가全身의健康의障碍가생기는일이잇스나데ー무水의消毒作用은毒素를皮膚面에서分解消滅식히고毒을體內에들어가게하는염려는업습니다。

○收斂作用
데ー무水는그本바탕으로特異한收斂作用에依해서우에말한殺菌、消毒의各作用과서로應하며、特히人體性能의自然이가진微妙한疾病自療作用의促進과두가지가서로어울려서皮膚病治療의目的을到達합니다。

特長
제려지도、아프지도안코、눈에드려남파、냄새도업고、드럼도안타고徽菌을죽이고、消毒되며、아름파가려움이速히납니다。

主治効能
○사면바리 ○옴부스럼 ○무좀
○백낙 ○쇠버짐 ○전중 ○濕疹
○부스럼 ○안창 ○태독 ○무스럼
○가려운데 ○똥과肛門진무른데 ○농가중
○여드름 ○죽은깨 ○진무른데 ○頑癬
○땀띠 옷올린데、벼룩、빈대、모기、毒虫의刺傷、皮脂漏

데ー무水藥價二十錢、三十錢、五十錢、一圓、二圓、送料內地六錢、全國到處藥店에서販賣함、萬一品切된時는代金을添하야發賣元에註文하시압、即時送藥함

發賣元 東京麴町區飯田町四丁目 東京藥院本店
大阪市東區十字街西 東京藥院支店

(横濱品)만라 ー코테이 고사시오 ー무좀指名하시오

털나는藥 후미나인 五十錢 九十錢 一圓六十錢三圓 全國各藥店에有

田中醫學博士의創製藥으로毛根部의殺菌、栄養、毓毛등成의各作用을速度로주어서毛髮의發生을促進하며脫落及禿頭를防止합니다、모름지기毛의不足하고흠한分은試用하시라

●詳細說明書는前記東京藥院에서注文進呈함

慶南米作收穫 四割減豫想

旱魃、水害로二重打擊

【釜山】 慶南道今年度의米作秋收豫想은 六月中의旱魃로植付不能과 過般의大水害로因하야水稻被害面積 三萬七千三百八十三町一反步中 枯死한곳이 二萬二千七百四十二町六反步 三分作以下 二千七百二十六町八反步 五分作以下二千八百七十九町步 八分作以下一千九百二十八町步이며 陸稻被害面積 四千八百四十一町步中 枯死한곳이 三千四百十二町步 三分作以下四百九十一町步 五分作以下二百三十六町步 八分作以下二百十一町步이라는데 稀有의大減收를볼것으로 約四割以上의減少를未免하리라한다

仁川穀物檢査高

【仁川】 관외都市인 仁川의今年度 穀物檢査成績을보면今年一月부터 六月까지의 半年間에 總檢査四百八十萬石에不合格이二十萬石이고 合格이約四百萬石이엿스나 지난七月은 여름閑散期로 激減하야 總檢査三十萬石에 不過한다는대자세한것은 다음과갓다한다

◇穀物檢査高(自一月至六月) 檢査數 四、八八〇、二八一石 合格、四、六七八、五一五石 不合格 二〇一、七六六石

◇七月中 檢査數 三一八、〇九一石 合格 三〇六、〇八三石 不合格 一二、〇〇八石

副業產品時勢週報 (朝鮮副業協會調査)

京城 (八月十四日)

◇菜蔬類

品名	單位	價格
고구마	一貫	[illegible]
馬鈴薯 白	同	[illegible]
同 赤	同	[illegible]
토란	同	[illegible]
人蔘	同	[illegible]
외 朝鮮產	百個	[illegible]
외 中國	同	[illegible]
수박 臺灣	一貫	[illegible]
同 土產	同	[illegible]
茄子 土產	百個	[illegible]
일년감	一貫	[illegible]
쑥갓	同	[illegible]
양상치	同	[illegible]
미나리	十把	[illegible]
蘿蔔 土產	一貫	[illegible]
生薑 大	同	[illegible]
同 小	同	[illegible]
마늘	百個	[illegible]
牛蒡	一貫	[illegible]
南瓜	同	[illegible]

◇果實類

品名	單位	價格
苹果 祝	三貫	[illegible]
同 紅魁	同	[illegible]
西洋李	百個	[illegible]
夏蜜柑	十貫	[illegible]
梨 早生赤 日本產	三貫五 百匁	[illegible]
同 朝鮮產	同	[illegible]
同 同	同	[illegible]
同 今村秋	同	[illegible]
同 晩三吉	同	[illegible]
잣	一斗	[illegible]
실백	同	[illegible]
苦椒 朝鮮	百斤	[illegible]
실苦椒 朝鮮	同	[illegible]
胡桃	一石	[illegible]
栗	一斗	[illegible]
乾柿	百個	[illegible]
고사리 乾物	一束	[illegible]
大棗 中國產	一斗	[illegible]
同 朝鮮產	同	[illegible]
銀杏	同	[illegible]
乾蓮根	同	[illegible]

◇家畜類

品名	單位	價格
生鷄 雄	百匁	[illegible]
同 雌	同	[illegible]
生豚	一貫	[illegible]
同 雌	同	[illegible]
生兎 白 五百匁以上의것	百匁	[illegible]
同 雄雌 二百五十匁以上四百匁	同	[illegible]
鷄卵	百個	[illegible]
同	一貫	[illegible]
四季鳥卵	十個	[illegible]
鴨卵	同	[illegible]
蜂蜜	石油罐一罐	[illegible]

◇毛皮類

品名	單位	價格
안고라兎毛 三吋半以上	一封度	[illegible]
同 三吋以上	同	[illegible]
同 二吋半以上	同	[illegible]
同 二吋以上	同	[illegible]
同 一吋半以上	同	[illegible]
同 一吋以上	同	[illegible]
同 梳毛	同	[illegible]
同 屑毛	同	[illegible]
렉기스兎皮	一枚	[illegible]
豚 胴毛	百斤	[illegible]

◇購買品

品名	單位	價格
成鷄用配合餌	八〇斤	[illegible]
育雛用 同	五〇斤	[illegible]
用 同	同	[illegible]
	九〇斤	[illegible]

品名	單位	價格
玉蜀黍粉(大)	同	[illegible]
同 (小)	同	[illegible]
高粱粉	五斗	[illegible]
同 割	同	[illegible]
驅虫用粉	二斗三斗	[illegible]
魚粉メ粕	八〇斤	[illegible]
糀	八五斤	[illegible]
麵類	百斤	[illegible]

◇養鷄用鐵網

品名	單位	價格
四尺幅二寸目	百尺	[illegible]
三尺幅 同	同	[illegible]
同 一寸半目	同	[illegible]
三尺幅一寸半目	同	[illegible]
四尺幅一寸半目	同	[illegible]
三尺幅五分目	同	[illegible]

◇其他副業品

品名	單位	價格
桑種眞田	上	[illegible]
同	中	[illegible]
同	下	[illegible]
經木眞田	一反	[illegible]
把綁	一貫	[illegible]
竹皮	同	[illegible]
栗木茸	百斤	[illegible]
椎茸	一貫	[illegible]
切乾(서러말린)大根(무우)	十貫	[illegible]

◇川魚類

品名	單位	價格
자라	一貫	[illegible]
잉어	同	[illegible]
붕어	同	[illegible]
미꾸리	同	[illegible]
가물치	同	[illegible]
메기	同	[illegible]
뱀장어	同	[illegible]
蜆(小蛤)	一升	[illegible]

探偵小說 艶魔 (58)

徐東山 作 金奎澤 畫

좌우협공 (一)

하나는 일본사람이요 또하나는 조선사람이다。 그들은 잠간 물어볼 말이 잇스니 본서까지 가자고 정중하게 청을하다。 한시 하분이 갓가운 지금 경찰서에까지 붙녀다니기가 몸괴롭운 일이나 어쩔수업는 터이라 그는 옷을 가라입고 나셧다。

어제밤에 빌녀다 탄 택시—가 그대로 잇는지라 영호는 두사람의 형사를 태워가지고 △△경찰서로갓다。

동소문밧 그집에서 노인—리재석의 시체가 발견된것은 의외에도 으늘아침 여덜시엇셧다。

홍천사의 중이 내려오다가 이문이 어지럽게 열닌것이 이상하여 드러가서굽어보다가시체를 발견하고 혼비백산하여 뛰여나왓다。

이어 돈암리 주재소에서알게되고 동시에 △△경찰서가 발칵 뒤집혓다。

서장이 즉접 출동을하고 경찰의와 검사가 출장을 하엿다 경찰의는 죽은지 열시간 이내라는 진단을 내리엇다。

그리고 원인은 갓가운 거리에서 발사한 탄환이 심상의 중심을 바로 관통한데 잇는것이다。 그런데 우연의 부합인지모르나 시체의 외인편엄지손가락이 하나가업섯다。 처음은 몰낫다가 장갑을 벗겨보고야 겨우 그것을 발견하엿다 (영호도 그것은 발견치못하엿섯다)

그러면 이것이 어제 문제된 소포외손가락사건과 관련이잇는가? 그러나 이노인의 손가락은 잘닌지가 여러해 경과된것인데……

좌우간 시체는 해부에부치기위하야바로 대학병원으로운반하엿다。

집주위와 밧에는아모런 증거재료가 남지아니하엿다。

발자국들이 여러개잇기는하나모다 모래땅을 드듸엇이라 모형을뜰수도업고 어느곳에나 지문조차 남어잇지 아니하엿다。

집을빌닌 주인이 나섯다。 한십여일전에 피해자 노인과 젊은양장한 녀자와 협수룩한 사나이가 와서 월세 륙원씩 석달치를 내이고 빌엇는데 별로 이사집가튼것을 가저오는 눈치는 보지못하엿다고 진술하엿다。

이 집주인의 진술로인하여 경찰의 주목은 양장한 젊은 여자인 희희와 협수룩한 사나이인 김서방에게로 집중이 되고그것이 사건이 결말될때까지 꼿꼿내 끌니어나갓다。

—물론 노인의 소지품전부가 업서진것가튼것은 단순한 강도의 소위라고 보겟는데 그러면 이관찰과 피해자의 동행인들이 살해하엿다는 견해사이에는 해결치못할 틈이내터저잇는것이다。

그런데 또한가지 중요한것은 그집문압헤 만혼 자동차의 다이야자국이 남어잇는것이다。

적어도 네개의 달은 자동차가 이곳을 왓다가 도라간자국이 완연히 남어잇다 네가운데 한개는 그 큰품으로보아 하물차인듯십헛나。

이와가치 자동차에 의문을 가지게되자 맨먼점 어제밤동소문엽 언덕에서 굴너떠러진 오복이에게 의심이가고 동시에 그사건이 잇슨뒤에 현장을지나다가 전복된 자동차를 발견한사람—즉 백영호가 문제가되는것이다。

그리하야 경찰에서는 면접대학병원에 부상입원한 오복이를 출장 취조하엿다。

오복이는 어제밤에 영호에게서 상순이를 통하여 가르켜준대로 다음과가티 진술하엿다。

어제밤 여덜시쯤되여 그는 자긔의 차를몰고 계동 백영호를 차저갓다가 그곳에서한시간가량 노랏다。 그것은 일상잇는일이니까 경성자동차부에 물어보면 아는것이다

한시간후에 다시 차를 몰고 내려오는데 계동 중턱에서 웬노인하나를 맛낫다。 수염이 조코 이상한 모자를쓴 큰 노인이엇섯다。 노인은 차가 빈차인것을 알엇는지 정거를 식히고 돈삼원을 선금으로 주면서오늘밤 열한시반까지 동소문밧 홍천사드려가는 바른편 언덕바지 외딴집으로 와달라고 부탁을 하엿다。

오복이는 그러면 삼원버리가 생긴터이라 자동차부로도라갈것이업다고 도루 백영호의집에가서 놀다가 열한시적각에 그곳을 떠낫다。 동관서 압서가는 자동차가 잇섯고 바로석고개에서는 뒤에 화물차가 오는것을 발견하엿다。 동소문밧 언덕바지에서 화물자동차에게 길을 빗켜 주려다가중돌이 되엇슴으로 아는것은그것뿐이다—

그러면 자동차가전복된 현장을보고 이곳으로 온사람은 누구냐? 백명호다

그러면 백명호가 어찌 병원에를 먼접 오지아니하고현장에를 먼접갓슬가?

이점에 잇서서 영호는 주목을 밧게된것이다。

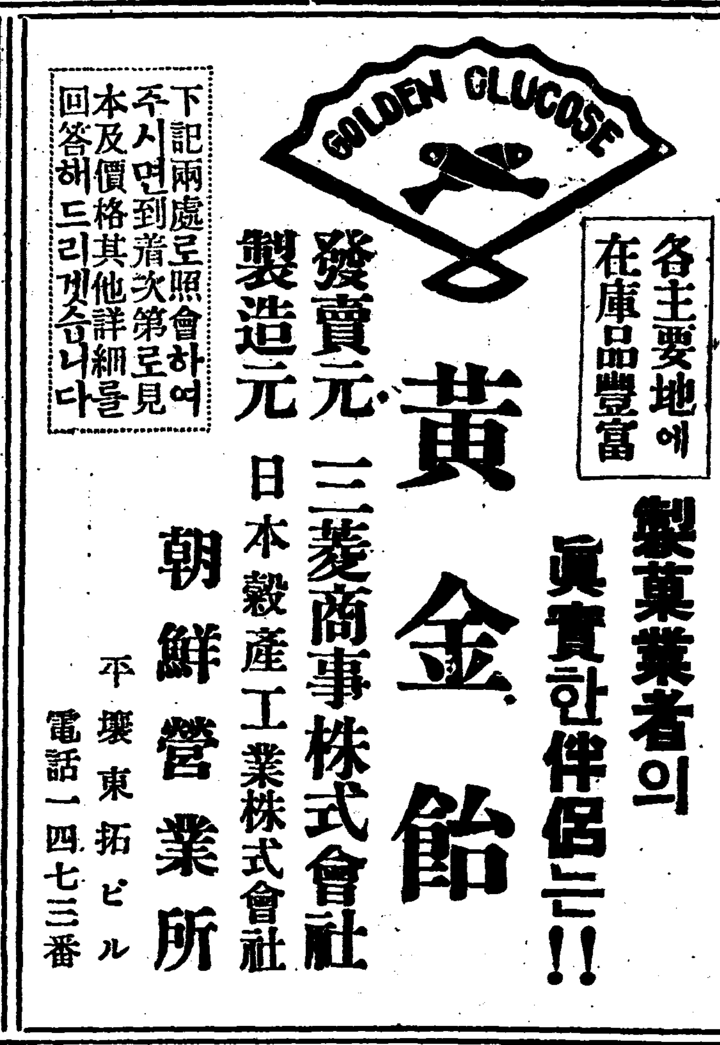

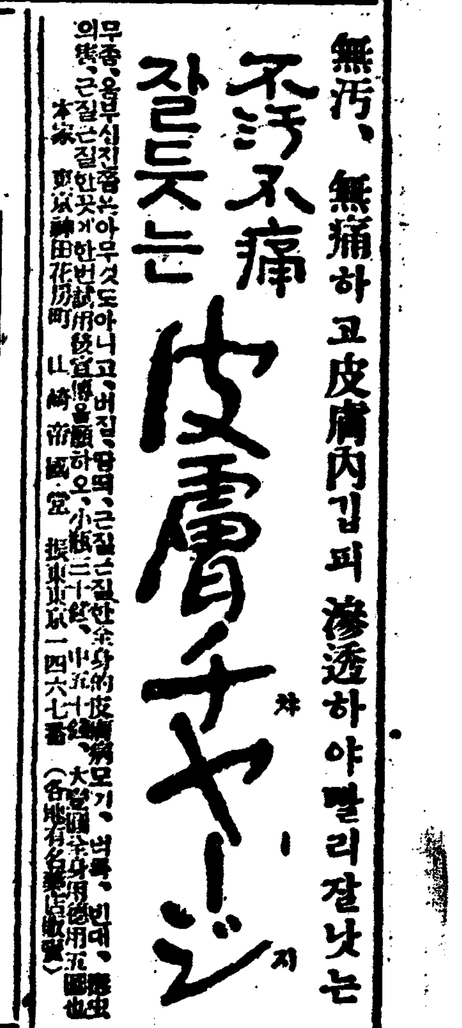

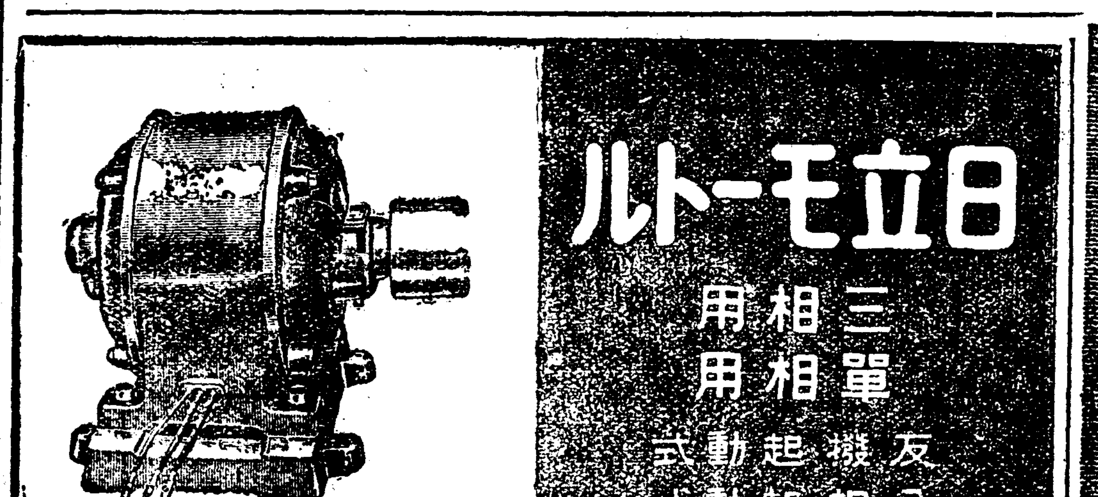

◇八月十五日밤부터二日間 劇團 黃金座夏期公演 第二 料金 階上二十錢 階下十五錢 週一
◇朴英鎬作 史劇 端宗哀史後日譚 全二幕 時代世宗末葉 團員總出場
幕間 獨唱 金德心、白波 合唱 金哲、朴丹馬、李正順 딴센스 朴馬、李正順、全景希、一松 舞踊 南方雪、田耕一 짜스·밴드 出演 金小波
◇石臥佛案 喜劇 夫婦싸홈審判官 全一幕

八月十七日낮부터三日間 巨彈의二大名畫上映 每日二回 낮一時 밤八時十五分 始映 料金 大衆 階上十五錢 階下十錢 均一
米國파라마운트社超特作品 名畫 爆走하는惡魔 全八卷 에드몬드로-氏 主演
이야참痛快하고纖細味百%의名畫가또잇슬가목보시라이한篇을 松竹키네마超特作品 時代名篇 まぼろし峠 全十二卷
오래간만의씩씩한痛快的名篇을 보시라잔痛快하다 (當八月二十日낮부터) 당代名作 大名畫 不如歸 上映
鐘路五丁目 電光一七五五

映畫最大의驚愕! 八月十日부터三空前의超特別大興行! 파라마운트社超特作全發聲日本版 世界的自由型水泳選手 바스타그라브氏主演 蠻勇다루산 妖花쨔크린웰스孃助演 地球上의未開蕃地의中心地帶! 나이어가면猛獸群의咆哮! 물러서면千仞의斷崖! 南邦의密林中에縱橫亂飛하는다루산과猛獸와의追跡戰의恐怖鏡!! 萬言을不要하는猛獸映畫의最高峯이다
유社獨特全發聲連續大冒險篇 快漢루-대이라氏主演 空中幽靈 全二十四卷 最終解決篇 第十篇……長蛇의逸走 第十一篇……捨身의煙幕 第十二篇……勝利의着陸
윌니암데스몬드氏助演 유社特作映畫 狹血高鳴 全六卷 아-드아고아도氏主演
次週豫告 社도-全卷
長橋洞 電光三九五 優美館

本社直屬 新舞臺 南鮮巡廻를無事히마치고昨日入京 八月十三日부터 仁川愛舘서興行
第一回레파토리 探偵活劇 最後의瞬間 三幕 ═幕間 合唱 獨唱 짜스·밴드═ 喜劇 戀愛妄想曲 三場 ═次週═ 裁判劇 最後의審判 五場
═特別豫告═ 近日中朝劇서納涼大公演 第一回藝題 家庭悲劇 父母子 三幕 喜劇 新作脚本大上演

新築中 團成社 電光(九五九)

待望半歲の名畫!! 滿都封切當時三週續映の阪妻プロ本年度第一回大衆娛樂映畫の問題篇突然大公開 大衆料金 階下 大人卅錢 小人廿錢
新興キネマ初春提供 阪妻東撮影所總動員製作 原作 吉川英治 週間朝日特別懸賞所載 監督 山口哲平入社第二回 雲霧閻魔帖 全十卷 春秋綠林篇 阪東妻三郎大猛演 森靜子特別出演 豪華篇「燃える富士」以來の阪妻森の名コンビが吉川英治の傑作に山口哲平の監督を得て時代劇界に無敵を誇る巨豪篇
パラマウント超發聲日本版 監督 ヘンリイ・ハサウェイ氏 森の男 全九卷 バスター・クラブ ランドルフ・スコット ヴァナー・ヒリイ ハリイ・ケリイ 共演
新興キネマ超發聲現代劇 原作 久米正雄 監督 木村惠吾 牧場の兄弟 全十卷 小杉勇 主演 桂珠子 由利健次 水原玲子 助演
永樂一町 電本二四二 中央館

仁寺洞 電光三六 朝鮮劇場
八月十七日낮부터 料金 階上 大人五十錢 小人三十錢 階下 大人三十錢 小人二十錢
作 人情劇 人間 全一幕
上海特急

진노- 두통과치통에